



Association de la Rive-Sud
pour la Déficience Intellectuelle
www.arsdi.org

RAPPORT ANNUEL DES ACTIVITÉS 2016-2017



Table des matières

1.	Administration	
1.1	Mot du président	3
1.2	La mission de l'organisme	4
1.3	La provenance de la clientèle	4
1.4	Le nombre de clients desservis	5
1.5	Le nombre de membres de l'ARSDI	5
1.6	Le conseil d'administration 2015-2016	5
1.7	La permanence	5
1.8	L'organigramme	6
1.9	Le bénévolat	8
1.10	Historique	9
2.	Volet jeunesse	
2.1	Portrait de la clientèle	10
2.2	Services offerts	11
2.3	Statistiques	11
3.	Volet adultes	
3.1	Services offerts	12
3.2	Statistiques	13
4.	Formation du personnel	13
5.	Subventions et dons	13
6.	Représentation	14
7.	Dossiers pour 2017-2018	15

1. ADMINISTRATION

1.1 MOT DU PRÉSIDENT

L'exercice 2016-2017 fait honneur à l'adage : après la pluie, le beau temps. Les deux années précédentes ont été des plus tumultueuses avec son budget déficitaire plus qu'inquiétant. Quelques infortunes se sont acharnées sur nos immeubles. Le conseil d'administration s'est vu contraint à prendre des décisions difficiles, voire même impopulaires, mais qui s'imposaient pour assurer la survie de l'organisme.

En effet, nos immeubles ont dû subir des réparations majeures imprévues en plus de l'entretien régulier que nécessitent nos infrastructures pour assurer un environnement sécuritaire tant à la clientèle qu'à notre personnel. Notre présente santé financière, même si elle se porte mieux, reste précaire. Sans les activités de financement et les revenus, telles que les subventions ou la tarification de nos services, sont insuffisantes à elles seules pour rencontrer nos obligations.

D'ailleurs, il nous reste encore beaucoup à faire au niveau des levées de fond. L'appel a été fait à plusieurs reprises et la réponse reste malheureusement inférieure à nos attentes. Je tiens à rappeler que vos idées sont les bienvenues et votre participation essentielle.

Pour tous parents, nous souhaitons que nos enfants naissent en santé pour qu'ils soient capables de relever les nombreux défis auxquels la vie les confrontera. Pour plusieurs parents, la réalité est bien différente. Il leur faut composer avec un quotidien hypothéqué par un enfant affligé d'un handicap mental ou physique. Cela signifie une qualité de vie constamment menacée en raison de l'attention constante et de la vigilance 24 heures/24 et des soins particuliers qu'il nous faut leur accorder. Or, pour les familles d'enfants atteints de telles conditions, il est obligatoire de s'imposer de temps à autre une pause afin d'atténuer l'impact d'une telle contrainte quotidienne. C'est pour affronter cette dure réalité que l'ARSDI a été créée, en 1954. D'où l'importance de notre mission.

En conclusion, je tiens à souligner le travail exceptionnel de notre personnel, tant administratif que des intervenants, dont la motivation reste indéniable. Un merci spécial à tous mes collègues du CA pour leur engagement et leur magnifique travail qu'ils ont accompli pour redresser la situation financière, qui demeure fragile.

À tous ceux qui soutiennent l'ARSDI, les bénévoles qui croient en notre mission, les bienfaiteurs, ceux qui nous font connaître, milles mercis.



Robert Lord
Président du conseil d'administration

1.2 LA MISSION DE L'ORGANISME

La mission de l'organisme est de supporter les familles vivant avec des personnes ayant une déficience intellectuelle (DI) avec ou sans un trouble du spectre de l'autisme (TSA).

1.3 LA PROVENANCE DE LA CLIENTÈLE

Ville	Nombre d'enfants	Nombre d'adultes	Total
Beloeil	1		1
Boucherville	1	3	4
Brossard	9	6	15
Candiac	4		4
Carignan		1	1
Greenfield Park	2	4	6
Lemoyne	1	4	5
Longueuil	10	18	28
Mansonville		1	1
Montréal	4		4
Saint-Amable	1	1	2
Saint-Basile-le-Grand		1	1
Saint-Bruno	2		2
Saint-Constant	5	1	6
Sainte-Julie		2	2
Sainte-Martine	1		1
Saint-Hubert	5	30	35
St-Hyacinthe	1		1
Saint-Jean-sur-Richelieu	1	2	3
Saint-Lambert	2	6	8
Saint-Mathieu-de-Beloeil	1		1
Saint-Roch-sur-Richelieu	1		1
Total	52	80	132

1.4 LE NOMBRE DE CLIENTS DESSERVIS

Durant la présente année, 132 clients ont fréquenté nos services dont 52 enfants et 80 adultes. En 2015-2016, nous avons desservis au total 146 clients, dont 58 enfants et 88 adultes.

La légère baisse de la clientèle s'explique notamment par un nombre de participants ayant changé de milieu de vie, de l'arrêt de service pour la clientèle du volet jeunesse qui ne respectent plus les critères d'admissibilité ou ayant atteint l'âge adulte et par l'arrêt de service pour des adultes dont les activités de jour ne comblent plus leurs besoins.

1.5 LE NOMBRE DE MEMBRES DE L'ARSDI

Pour l'exercice 2016–2017, le nombre de membres s'élevait à 64.

1.6 LE CONSEIL D'ADMINISTRATION 2016–2017

Robert Lord	Président	Élu
Donald Jean	Vice-présidente	Élu
David Létourneau	Trésorier	Nommé
Sophy Charest	Secrétaire	Élue
Anita Jobin	Administratrice	Élue
Lucien Lavallière	Administrateur	Élu
Martin Fabi	Administrateur	Élu
Bianca Brosseau	Administratrice	Nommée

1.7 LA PERMANENCE

Administration

Isabelle Poulet	Directrice générale
Lynn Ménard	Adjointe à la direction et responsable des activités adultes

Activités de jour

Alexandra Dion	Responsable des activités de jour
Anne-Mylaine Messier	Intervenante
Sophie Massicotte	Intervenante
Rebekah Le Breton	Intervenante
Mélissa Whissel	Intervenante
Marie-Pier Melançon	Intervenante

Volet jeunesse

Eve Brodeur	Responsable du volet enfant
Manon Gauthier	Responsable du volet enfant (par intérim)

Au cours de l'année se terminant le 31 mars 2017, 34 employés à temps plein, temps partiel et saisonniers ont œuvrés à l'ARSDI.

1.8 L'ORGANIGRAMME

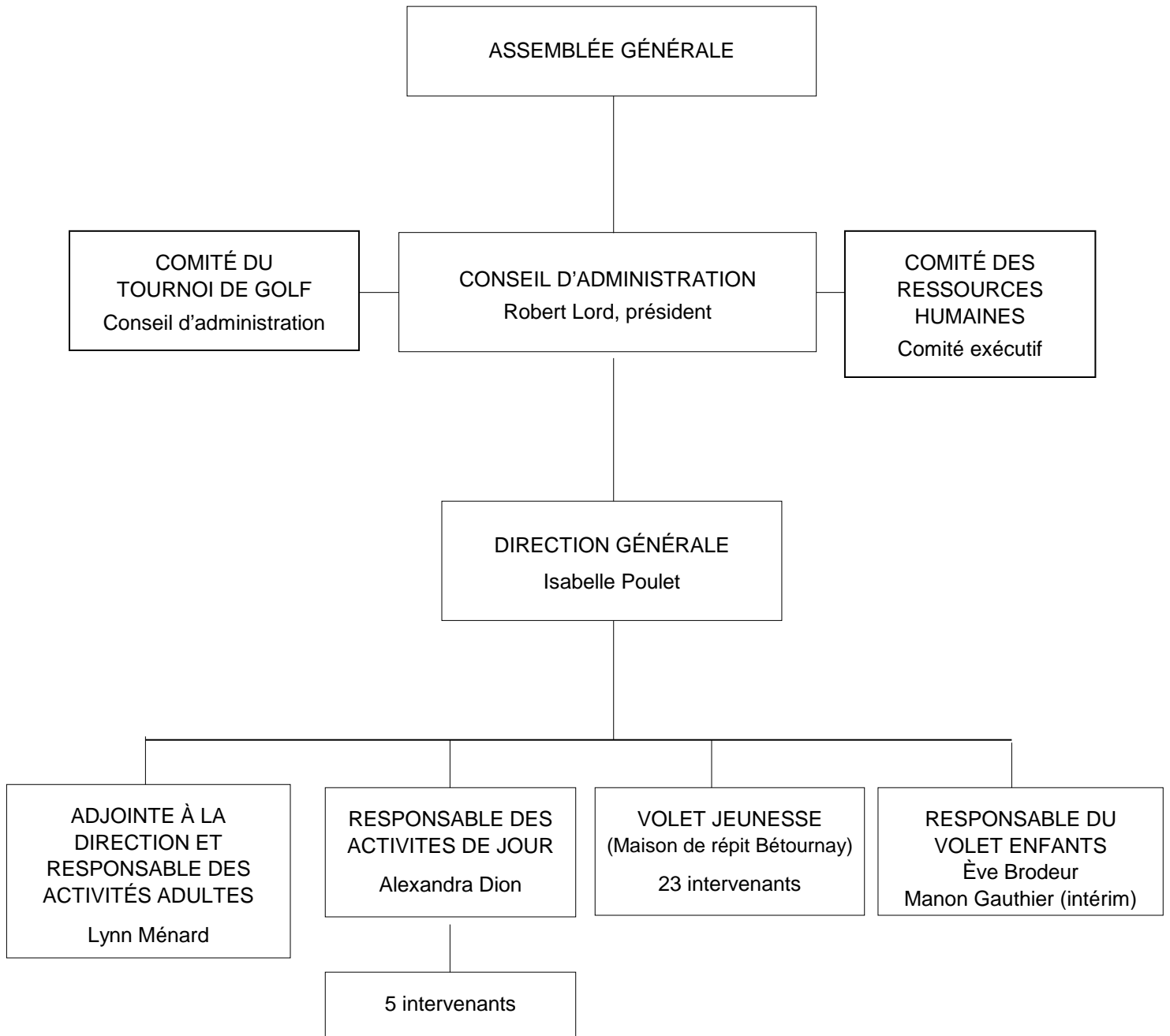

Tous les comités sont représentés par au moins un membre du conseil d'administration désigné par les membres. Les comités se rencontrent au besoin.

Les membres du conseil d'administration doivent, notamment:

- Voir à la préparation du budget;
- Accomplir les mandats reçus de l'assemblée générale;
- S'assurer que la direction générale s'acquitte de ses tâches;
- Fixer le montant des cotisations qui doivent être versées à la corporation;
- Former au besoin des comités relevant du conseil d'administration;
- Autoriser la liste des membres de la corporation;
- Démettre tout dirigeant jugé inapte à exécuter son mandat;
- Exercer les pouvoirs et accomplir les actes prévus par la loi et les règlements.

La direction générale doit, notamment :

- Assurer la gestion des ressources humaines, financières et matérielles;
- Analyser les besoins de la communauté francophone et anglophone;
- Développer les services aux enfants et adultes et en assurer la qualité;
- Coordonner et soutenir les travaux des comités de bénévoles;
- Superviser le financement provenant des paliers gouvernementaux et communautaires;
- Travailler en concertation avec les différents partenaires et intervenants du milieu en tenant compte de la mission;
- Négocier des ententes de services et ajuster la structure organisationnelle et opérationnelle en fonction des besoins;
- Planifier et administrer des programmes de formation;
- Représenter l'organisme auprès des partenaires, s'assurer de la promotion;
- Agir à titre de conseiller auprès du Conseil d'administration

Le conseil d'administration s'est réuni à 9 reprises pendant l'année financière 2016-2017 et a tenu son assemblée générale annuelle le 14 juin 2016.

1.9 LE BÉNÉVOLAT

Maison de répit Bétournay

Lors des sorties organisées durant le camp d'été et les activités régulières, dont le dépouillement d'arbre de Noël, nous pouvions compter sur la participation de bénévoles dévoués, pour la grande joie des petits et des grands (112,5 heures).

Aussi, 5 jeunes adultes du Centre d'intégration jeunesse, chapeauté par le Carrefour jeunesse Emploi Laporte, ont nettoyé le terrain de la Maison de répit dans le cadre d'un programme de placement à l'emploi (37 heures).

Activités de jour pour les 21 ans et plus

Divers travaux d'entretien, tant à l'intérieur qu'à l'extérieur, ont été effectués par de jeunes adultes qui soutiennent l'ARSDI depuis peu (31 heures).

Stages

Nous avons eu l'opportunité d'accueillir 13 stagiaires provenant des CEGEP de Sorel-Tracy, du Vieux-Montréal, de l'Université McGill et de l'Université de Montréal (1 711,5 heures).

Hang Out

Les bénévoles se sont impliqués, durant toute l'année, auprès des participants dans le cadre de diverses activités dont le cinéma, billard, quilles et le souper des Fêtes (100 heures).

Arts plastiques et Sortie du mois

Les responsables des activités Arts plastiques (63 heures) et de la Sortie du mois (19 heures) peuvent compter sur la présence de bénévoles afin d'assurer un encadrement, selon les besoins des participants. D'ailleurs, les participants de la Sortie du mois ont notamment visité la Maison du chocolat de Bromont, la Ferme Guyon, la Maison amérindienne et le Verger de la Savane.

Aussi, Madame Corinne Touika, professeur d'arts plastiques, a eu l'idée de fabriquer un calendrier pour l'année 2017 dans le cadre d'une activité de financement, regroupant les œuvres des participants du cours d'arts plastiques. La mise en page ainsi que la recherche d'un imprimeur a été effectuée avec la collaboration de Monsieur Peter MacMillan (50 heures).

Vente de livres usagés (juin 2016)

Nous avons pu compter sur la grande collaboration de l'entreprise Travail Global pour le déplacement de plus de 5 000 livres usagés en préparation de leur vente, qui s'est tenu les 3 et 4 juin ainsi que la participation de parents bénévoles pour le soutien à la vente (55 heures).

Spectacle bénéfique (mars 2017)

Notre artiste invité, J-W Jones, a ravi les convives en démontrant son talent de bluesman. Pour assurer le succès de cette activité de financement, nous désirons tout spécialement remercier Monsieur Robert Lord qui a organisé l'événement (80 heures) et nous avons pu compter sur la collaboration de 7 bénévoles pour le service du bar, de la captation vidéo ainsi que la recherche de commandites (28 heures).

Tournoi de golf

La 18^e édition du tournoi de golf s'est tenue le 8 septembre sous la présidence d'honneur de Madame Joan Bond. Nous avons pu compter sur l'appui de bénévoles pour l'organisation ainsi que la journée du tournoi (25 heures).

Conseil d'administration

Les membres du conseil d'administration s'impliquent bénévolement puisqu'ils participent aux réunions mensuelles et s'investissent dans divers comités, font de nombreuses démarches pour l'avancement de notre association et l'organisation d'activités de financement (99 heures).

En conclusion, nous avons comptabilisé 2 411 heures de bénévolat pour l'ensemble de nos activités comparativement à 2 393,5 heures en 2015-2016.

Nous profitons de cette opportunité pour remercier tous les bénévoles qui œuvrent auprès de notre clientèle ainsi que les membres du conseil d'administration.

Leur contribution et participation améliorent la qualité de vie de nos participants.

1.10 HISTORIQUE

L'ARSDI doit son origine à des pionniers provenant de la communauté anglophone de Saint-Lambert et de Greenfield Park. Peu à peu, son action s'étend sur tout le territoire de la Rive-Sud de Montréal et implique les parents de toute la communauté. C'est en 1954 que débute une filiale Rive-Sud de l'Association du Québec pour les déficients intellectuels. Elle deviendra, en 1990, l'Association de la Rive-Sud pour la Déficience Intellectuelle (ARSDI).

Quatre (4) grandes priorités marquent son histoire :

- La scolarisation des enfants handicapés ;
- Le développement des habitudes de travail ;
- L'hébergement des adultes et l'organisation d'activités de socialisation ;
- La conciliation travail-famille et le répit pour les parents.

Voici quelques faits saillants :

- 1955 : Création, à Saint-Lambert, d'une première classe spécialisée pour enfants d'âge scolaire. Quelques années plus tard, une autre est créée à Greenfield Park ;
- 1965 : Un centre de travail adapté pour les adultes est créé. Pour faire face à la demande, une levée de fonds, sous le leadership d'Arthur de Breyne, président de l'Association, permet d'inaugurer les « Ateliers Horizon Inc. » situé au 240, avenue Saint-Laurent, à Saint-Lambert.
- 1979 Les « Ateliers Horizon Inc. » deviennent un établissement public. En 1989, le succès des « Ateliers Horizon Inc. » se poursuivra suite à la construction de nouveaux locaux plus vastes, situés au 3530, rue Isabelle, à Brossard, où tous les services seront regroupés.
- 1989 : Une résidence de groupe est construite sur l'avenue Bétournay, à Saint-Lambert ;

- 1995 : On assiste à la mise en place d'activités pour les adultes au siège social soit l'art thérapie, musicothérapie, yoga et les rendez-vous du mois permettent des rencontres et une sensibilisation entre les bénévoles et les participants.
- 1998 : Ouverture de la Maison de répit Bétournay afin d'offrir de l'hébergement aux enfants de 4 à 14 ans. Il s'agit du lieu où se déroulent dorénavant toutes les activités jeunesse.
- 2006 : Les services à l'enfance prennent de l'expansion par l'accueil d'une clientèle âgée jusqu'à 21 ans.
- 2010 : Création de l'activité sociale Hang Out, offert à la clientèle de jeunes adultes anglophones.
- 2013 : Début des activités pour les 21 ans et plus au centre administratif de l'ARSDI.
- 2016 : Déménagement de l'administration à la Maison de répit Bétournay suite à l'abolition du poste de coordonnateur administratif. Le bâtiment situé au 240, Saint-Laurent, Saint-Lambert, est maintenant dédié entièrement aux activités adultes.

2. VOLET JEUNESSE

Nos objectifs consistent à :

- Accorder un répit aux parents pour permettre à l'enfant de rester le plus longtemps possible dans son milieu naturel;
- Offrir un service de garde afin de permettre aux parents de travailler;
- Favoriser l'intégration sociale et le maintien des acquis;
- Développer l'autonomie et soutenir l'apprentissage des enfants.

2.1 PORTRAIT DE LA CLIENTÈLE

Les diagnostics les plus souvent présents chez les enfants fréquentant la Maison de répit Bétournay sont la déficience intellectuelle (DI) avec ou sans troubles du spectre de l'autisme (TSA). Par contre, les enfants présentent souvent plus d'un diagnostic. Voici une liste complète des différents diagnostics rencontrés à la Maison Bétournay et aux activités de jour pour les 21 ans et plus.

Ataxie	Leucoencéphalopathie	Syndrome Smith-Magenis
Déficience auditive	Paralysie cérébrale	Syndrome Gilles la Tourette
Déficience intellectuelle	Retard global du	Trisomie partielle
Déficience visuelle	développement	chromosome 2
Déletion FOXP1	Schizophrénie paranoïde	Trisomie 21
Diplégie spastique	Sclérose Tubéreuse de	Trisomie 6
Dyspraxie	Bourneville	Trouble du comportement
Dystrophie musculaire	Scoliose dorsale	Trouble d'opposition
Epilepsie réfractaire	Surdité profonde bilatérale	Troubles du spectre de
Hémiplégie	Syndrome d'Angelman	l'autisme
Hypotonie	Syndrome de Rett	
Infirmité motrice cérébrale	Syndrome du dravet	

2.2 SERVICES OFFERTS

Service de surveillance après l'école

De septembre à juin, du lundi au vendredi de 14h30 à 18h, nous accueillons des enfants d'âge scolaire. Les jeunes peuvent s'amuser, développer leur autonomie, leur habilité sociale ainsi que leur capacité de communication lors d'activités organisés pour eux.

Répit de fin de semaine

Un service de répit est offert aux parents demeurant sur le territoire de la Montérégie et de Montréal. La Maison de répit Bétournay ouvre ses portes du vendredi à 16h, jusqu'au dimanche à 16h. Nous pouvons accueillir jusqu'à onze (11) enfants de nuit et d'autres s'ajoutent pour la journée du samedi et dimanche, de 9h à 16h. Les enfants sont encadrés par un personnel dévoué, selon le ratio d'un intervenant pour trois enfants. Les thèmes qui ont été organisés étaient notamment le Chien, le Farwest, la Terre et un Pyjama Party.

Activités - samedi et du dimanche

Sous forme d'activités et de loisirs éducatifs, les enfants sont appelés à participer à des activités les samedis et dimanches, de 9h à 16h et de 16h à 23h. Ils s'intègrent au répit de fin de semaine. Lors de ces journées, les enfants participent à des activités de groupe ou à des activités individuelles.

Journées pédagogiques, période des Fêtes et semaine de relâche

Pour répondre aux besoins des familles, nous offrons des services pendant les congés correspondant au calendrier scolaire des Commissions scolaires Marie-Victorin, des Patriotes et Riverside.

Camp d'été

Des activités estivales ont été organisées du 27 juin au 26 août 2016, de 9h à 16h et nous avons aussi offert un service de garde 7h30 à 9h et de 16h à 18h. Les enfants sont divisés en trois groupes : les fourmis, les coccinelles et les abeilles et plusieurs thèmes et activités ont pu égayer les enfants : baignade, bricolage, comptines, yoga, activités sensorielles et motrices. De plus, plusieurs sorties ont été réalisées notamment au Planétarium, à la Ferme Guyon, au Parc Jean-Drapeau et au Zoo écomuseum.

2.3 STATISTIQUES

Journées avec service		Nombre de jours
Journée pédagogique et Semaine de relâche	Selon les calendriers scolaires des commissions scolaires Riverside, Marie-Victorin et des Patriotes	42
Service de surveillance après l'école	5 jours/semaine durant la période scolaire excluant les journées pédagogiques	164
Activités du samedi et dimanche	51 fins de semaine	102
Camp de jour	9 semaines	45
Journées sans service (congé férié ou formation)		12

3. VOLET ADULTES

Nos objectifs consistent à :

- Offrir des activités de jour pour permettre à l'adulte atteint d'une DI de rester le plus longtemps possible dans son milieu naturel;
- Organiser des activités de loisirs stimulantes;
- Favoriser l'intégration sociale et le maintien des acquis;

3.1 SERVICES OFFERTS

Les activités offertes aux adultes leur permettent de s'affirmer et de s'exprimer à l'aide d'activités culturelles, créatives, sportives et sociales tout en les amenant à créer des liens avec leurs pairs, les bénévoles et d'autres responsables sensibles à leurs besoins.

Activités de jour pour les 21 ans et plus

Depuis 2013, nous organisons des activités de jour pour 35 personnes en maintien des acquis, en partenariat avec le CISSS Montérégie-Est et le CISSS Montérégie-Centre. Ces activités sont organisées du lundi au vendredi, de 8h30 à 15h30.

Camp Papillon, St-Alphonse-Rodriguez

Quinze (15) personnes, ayant une déficience intellectuelle légère ou moyenne, y ont bénéficié de 10 jours de vacances.

Madame Andréa Jacques a été la responsable de ce camp. Nous embauchons deux intervenants pour la soutenir ainsi qu'un animateur du camp Papillon. Tout au long du séjour, les participants s'amuse et pratiquent de belles activités, notamment le Noël des campeurs, la baignade dans le lac, ponton, feux de camp, hébertisme, pique-nique, bricolage, pétanque et danse.

Art plastique

Madame Corine Toukian intègre des thématiques très appréciées des participants. Les ateliers se donnent le samedi de 10h à 12h, pendant 31 semaines répartis sur deux sessions, l'une à l'automne et l'autre à l'hiver.

The Hang Out

Cette activité rejoint les jeunes adultes anglophones de Saint-Lambert et des environs. Les activités leurs permettent notamment de socialiser entre eux.

La Sortie du mois

Sous la supervision de la responsable des activités adultes, les participants suggèrent des activités qu'ils aimeraient vivre durant l'année notamment les quilles, cinéma, musée et la cueillette de pommes. Toutes les sorties ont eu lieu le dernier dimanche du mois, de 11h à 16h.

3.2 STATISTIQUES

Activités	Session	Nombre de participants	Nombre de jours/cours
Camp Papillon	Été	15	10
Arts plastiques	Automne	10	17
	Hiver	13	14
The Hang Out	Automne	10	7
	Hiver	8	10
Sortie du mois	Automne	7	4
	Hiver	6	7

4. FORMATION DU PERSONNEL

À la veille du camp d'été, tous les employés de la Maison de répit Bétournay participent à une fin de semaine de formation :

- Introduction aux approches pour intervenir auprès des personnes présentant une déficience intellectuelle;
- Intervention en contexte de désorganisation;
- Déplacements sécuritaires (PDSB)
- Premiers soins.

5. SUBVENTIONS ET DONS

Subventions du gouvernement provincial :

- Nous avons reçu un montant total de 143 693 \$ dans le cadre du Programme de soutien aux organismes communautaires (PSOC) 2016-2017. De cette somme, 20 000 \$ est non-récurrent. Ce montant est destiné à notre mission de base.
- Suite à une demande de subvention auprès du Ministère de la Famille, l'ARSDI a reçu un montant de 37 500 \$ dédié spécifiquement au service de surveillance après l'école pour les 12-21 ans.
- Nous remercions le ministre Gaétan Barrette pour la réception d'un montant de 15 000 \$ non-récurrent, provenant de son budget discrétionnaire.
- Selon l'entente de services pour les activités de jour des 21 ans et plus DI-TED signée avec les CISSS Montérégie-Est et CISSS Montérégie-Centre, l'ARSDI a reçu une somme de 191 612 \$ couvrant l'année financière se terminant au 31 mars 2017. Ce montant n'est alloué qu'aux services à la personne. Toutes les autres dépenses notamment l'achat de matériel et d'équipement sont absorbés par l'ARSDI.

Subventions gouvernement fédéral:

- Dans le cadre du programme Emplois d'Été Canada, nous a reçu une subvention de 19 570 \$, ce qui nous a permis d'engager un intervenant pour le camp d'été des adultes et 6 intervenants pour le camp d'été des enfants.

Dons :

- Le Club Richelieu de Saint-Lambert nous a remis un don de 10 000 \$. Ce montant inclus un montant de 1 000 \$ pour le dépouillement de l'arbre de Noël des enfants;
- La Financière Macquarie nous a octroyée un montant de 25 000 \$ dans le cadre du tournoi de golf.

Levées de fonds :

De plus, voici l'historique des sommes amassées suite aux activités de financement :

Tournoi de golf 2016	26 121 \$
Tournoi de golf 2014	37 593 \$
Tournoi de golf 2013	77 876 \$
Bingo en salle et en réseau 2016-2017	70 888 \$
Bingo en salle et en réseau 2015-2016	70 584 \$
Bingo en salle et en réseau 2014-2015	58 110 \$
Spectacle bénéfice	5 220 \$

Le tournoi de golf 2016 de l'ARSDI a permis de dégager un bénéfice net de 26 121 \$, grâce à l'appui et à l'engagement de la présidente d'honneur, Madame Joan Bond, de la Maison Bond, ainsi que de Messieurs Pierre Bertrand, Martin Fabi et Donald Jean.

6. REPRÉSENTATION

L'ARSDI est membre de :

- Imagine Canada;
- Groupement des Associations de Personnes Handicapées de la Rive-Sud de Montréal Inc. (GAPHRSM);
- Zone Loisirs Montérégie (ZLM);
- Table de concertation des Maisons de répit de la Montérégie;
- Table des personnes handicapées de la Rive-Sud (TPHRS);
- Table régionale des organismes communautaires et bénévoles de la Montérégie (TROC-M)

L'ARSDI représente la clientèle en déficience intellectuelle auprès du :

- Réseau de transport de Longueuil (RTL)

Et elle agit en partenariat avec ces 2 organismes pour combler divers besoins :

- CLD de Longueuil
- Centre de bénévolat de la Rive-Sud ;

7. DOSSIERS POUR 2017-2018

Dans un souci de constante évolution et de représentation, l'ARSDI maintiendra une participation dans les dossiers suivants :

- Reconnaissance des Maisons de répit auprès du gouvernement provincial. Cette démarche a pour but de majorer le financement accordé aux familles afin qu'elles puissent faire face à leurs besoins;
- Implication communautaire afin de construire et de maintenir les relations pour l'implication bénévole.

Finalement, l'ARSDI priorisera l'organisation d'activités de financement pour accroître son flux de trésorerie.